朝鮮日報
朝刊
本紙朝夕刊十二面
株式會社朝鮮日報社

社說

繭値基決定과 自由市場問題

生産者本位로하라

一

養蠶은 朝鮮農家에 잇서서 副業으로서 重大한 地位를 占햇다. 그러나 繭價의 生産費에 比例되지 안는 低廉은 養蠶家로 하야금 莫大한 不滿과 損失을 보고잇다. 그것은 所謂 繭價格 決定의 標準이 되는 所謂 値基의 不合理한 決定이오, 또 하나는 繭賣買의 自由를 不認하는 共同販賣制度의 擴大와 自由市場의 廢止다.

二

첫재 今年 春繭의 値基를보면 日本內地가 四十二掛로 昨年의 그것보다 二掛나 올랏는데 不拘하고 朝鮮의 그것은 三十五掛로 昨年과 가튼 比率이다. 四十二掛니 三十五掛니 하는 것은 生絲價에서 生産費를 減한後 十六으로 除한 商이니 日本內地와 朝鮮間에 七掛의 差가 잇는것은 朝鮮과 日本內地의 生絲生産費의 差로 因함이다. 生産費의 差라함으로 勞賃이 低廉한 朝鮮은 當然히 日本內地보다 生産費가 적게 먹을것이어 當然하거늘 年年히 生産費의 決定을 보면 朝鮮이 만코 日本內地가 적어 結局 値基에 잇서서 日本內地가 朝鮮보다 만아저잇다. 이生産費가 日本內地보다 만흔 理由로 技術의 不足, 運賃의 多額을 말하나 米生産費는 日本內地가 만히 걸린다하면서 生絲의 生産費는 朝鮮이 만타는것은 너무나한 我田引水式이다.

三

둘재 共同販賣制度니 朝鮮에는 咸北을 除한 各道에 蠶繭共同販賣令이 잇서서 蠶繭의 自由賣買를 禁止하얏다. 이 道令에 依하면 春繭販賣者는 郡農會 又는 郡廳에서 指定하는 時日, 場所에 蠶繭을 가지고 가서 郡技手의 等級査定에 依하야 指定한 商人에게 指定한 價格으로 販賣한다. 그러므로 蠶繭販賣者는 他道에갓다 販賣할수도 업고 郡農會에서 指定하는 價格에 販賣치안흘 自由를 가지지 못햇다. 그러므로 獨占的 賣買價格은 每樣 生産者인 蠶繭販賣者를 不利케하는 境遇가 만흐니 蠶繭共同販賣場에 一次가본이는 이 不平을 누구나 들을것이다.

四

이共同販賣制度의 不合理에 對하야 京城, 大邱에는 自由市場을 許하얏섯다. 그러나 이것은 京畿道, 慶北一部의 農民에게만 便宜를 주엇고, 爾餘 諸道民에게는 便宜를 주지 안햇다. 그런데 今番에는 京城, 大邱의 自由市場도 廢止하기로 되엇스니 그 弊害는 一層 甚할것이다. 왜 當局은 年來로 民衆의 不滿, 不平을 들으면서 製絲家側의 利益을 偏護하는 共販制度를 擴大하는가.

勿論 共販制度가 絶對的으로 不當한것이 아니나 製絲家側은 價格決定에 參與케하면서 蠶繭販賣者側은 參與치안케하며 技手들이 官吏와하야 民衆의利益을 正當히 反映하는것보다 情實賣買關係에 陷하는 例가 만흐니 共販制度의 弊害를 輕減하는것보다 自由市場과 自由賣買制度를 認定하고 奸商을 取締하는 것이 一層農民의 利益을 保護할것이다.

組閣後四個月만에 林內閣遂總辭職!

三十一日午後閣議서 決定코 宮中參內、辭表捧呈

【東京電話同盟】政府는 三十一日午後三時五十分부터 緊急閣議를開하고 總辭職을 決定하엿다

【東京電話同盟至急報】政府는 三十一日午後三時五十分부터 緊急閣議를 開한結果 總辭職하기로 決定、林首相은 各閣僚의 辭表를 모어 同四時四十分參內、天皇陛下께 拜謁、辭表를 闕下에 捧呈하고 御前을 退下하엿는데 이로써 林內閣은 成立以來 四個月만에 드디어 瓦解되엿다 (漫畵는 林首相)

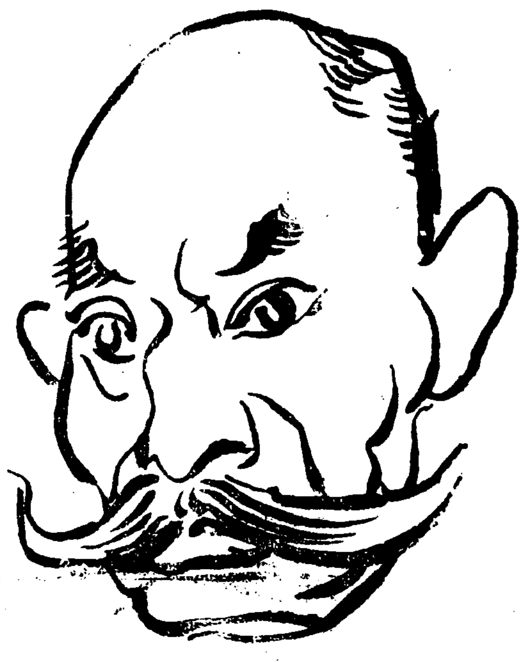

組閣意外로速成? 一日夜엔大命降下

湯淺內府一日曉興津向發 園公에御下問傳達

【東京電話同盟】林內閣은 드디여 總辭職을 決行하엿는데 林首相이 最後의決意를 하기까지에는 宮中方面에서도 相當히重要한 動向이이러나 重臣中에서는 林內閣總辭職後의 時局收拾에對하야 相當히深入한 意見도잇섯다 解釋되므로 後繼內閣은 意外빨리 成立되는것이아닌가觀測되다

【東京電話同盟】湯淺內府는時局收拾에關한 御下問을 元老西園寺公에傳達하고저 勅命을奉하고 一日午前五時三十分 東京驛發列車로 興津에赴하야 同九時十九分興津驛着 即時로 坐漁莊에이르러 西園寺公과會見하고 惶恐하압신 御下問을 傳達하고 平沼樞府議長과의 會見內容과宮中重臣方面의 意向等을 傳하야 奉答의 參考에 供하고 西園寺公으로부터의 奉答을 胸中에품고 同日午後歸京即時 宮中에參內하야 天皇陛下께 拜謁하고 西園寺公으로부터의 奉答內容을삷가 伏奏하기로되엿슴으로 後繼內閣組織의 大命은 一日夜까지에는 降下할것이라고 觀測된다

【東京電話同盟】平沼男을訪問한 湯淺內府는 會談約一時間으로同四時辭去하야 牛込自邸에돌어갓는데 左와如히 말하엿다

今日은 도어대에도나가지안켓다 明日(一日)五時半에 興津에 赴할豫定이다 明日은될수잇는데 速히 도라올터이다

農村方面의 意向及要望

【東京電話同盟】林內閣總辭職에 關하야 農村團體方面의 意向을 綜合하면 大要如左하다

一、次期政權에 對한 要望은 稅制問題든가 當面의 物價高問題로보아 農村으로서는 現內閣에 期待할배 거이업다는 理由로 帝國農會는 當初부터 反對的態度를 表明하엿든바 臨時議會前에 드디어 總辭職을한것은 國民이 林內閣에 期待할것

後繼內閣首班은 擧國一致的人物

近衛、平沼、廣田、南、大角、河合、本庄、林權助等諸氏 首相候補로最有力

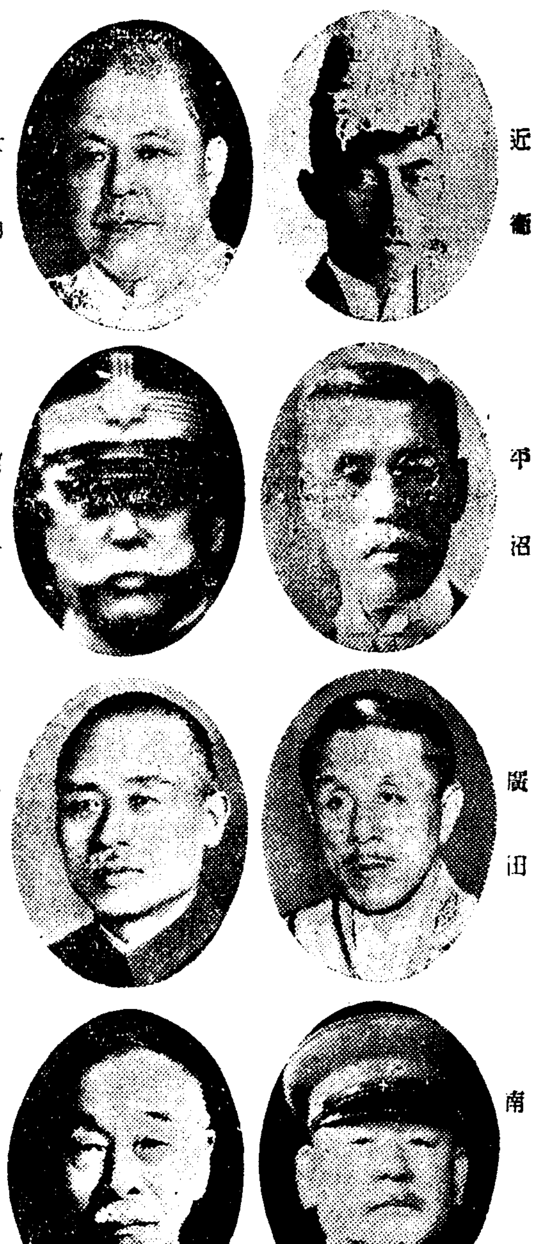

【東京電話同盟】林內閣은 議會解散에 依하야 오히려 政黨方面과의 軋轢을 增大하야 國政運行上에 重大支障을 招來케되엿슴으로 드디여 總辭職을 決行하게되엿는데 西園寺公이 中心이되여 平沼樞府議長、湯淺內府等은 時局의重大性에鑑하야 後繼內閣의奏薦에對하야 重要協議를行하고 一日이라도 速히政局의安定을 企圖할것이라觀測되다 目下元老方面에서는 林內閣이政黨과의正面衝突에依하야 退却한事情에鑑하야 後繼內閣에는 時局을正當히認識하고 眞實로擧國一致로써 國難을打開할수잇는人物을推擧하리라는 議가 자못濃厚한바 目下有力한 候補者로推擧되는이는 近衛貴族院議長、平沼樞府議長、前首相廣田弘毅氏、南朝鮮總督、大角海軍大將、河合、本庄兩陸軍大將、林權助男等의諸氏이다

林內閣總辭職과 政民兩幹事長談

【東京電話同盟】林首相도 大勢에抗할수업서 드디여 總辭職을하게 되엿다 我等은 只今새삼스러히 輿論의權威가 偉大한것을痛感치안흘수업다 林首相이 我國目下의 重大時局에 處하야 國內相剋의非를깨닷고 掛冠하게된것은 時機太晩이라하나 國家憲政을爲하야 多幸이다 我等은從來 聲明한대로 時局의 重大性에鑑하야 各方面과도 滅私하야 眞實한 擧國一致國難打開에當할 決意와 擧國殉國의 決意로써 時局에 對處코저한것이다 따러서 今後政局收拾의길도 亦是 이精神을 具現하지아니하면아니된다 我等은 이機會에國民總意의 支持를맛고 政局을擔當하야 强力內閣의 出現을바라마지안는다

【東京電話同盟】林內閣의總辭職은 時日問題이엿든바 마침내 闕下에 骸骨을奉乞하게된것은 진실로 當然한일이라 아니할수업다 林內閣組閣以來의 態度는 每事에 我等이支援할수업는것뿐이엿다 最初에는 政黨을拒絶하더니 議會에臨하여서는 政黨의支援을求하고 豫算案其他重要政策의 通過後에는 또다시 政黨에挑戰하야 非立憲的解散을 敢行하며 民意를蹂躪하엿다 我等은時局에對한 認識으로부터 議會에잇서서는될수잇는대로 寬容한것이다 그러나이미總辭職을한다함에야 이以上더말하지안는다 다음內閣은 누구에大命이 降下될지 勿論吾人의私議할바는아니나 我等은 過日의聲明에依하야 主張을明白히 한것가티 國家本位에서서 大政의 責에 當하고저思한다

海軍側要望은 擧國强力內閣

【東京電話同盟】海軍은 後繼內閣에 對하야 如左히 擧國强力內閣의 出現을 要望한다

一、後繼內閣은 現下陸續不安定한 政局을 圓滿히收拾하야明朗히하며 安定케할수잇는 眞[illegible]

一、後繼內閣은 日本[illegible]國民에[illegible]하야[illegible]를 [illegible]하고 相互[illegible]할수잇는것

一、後繼內閣은 無條約時代에 對應할 日本海軍의 使命을 充分히 認識하고 非常時局을克服邁進할수잇는 人材內閣일것

이엇는以上 어것은 當然한것으로 一日이라도 빨리 新事態의 內閣下에 革新的政策을 行하는 强力內閣의 出現을 希望하며 [illegible]

陸軍側의要望 首相에近衛公

陸相은留任希望

【東京電話同盟】杉山陸相은 三十一日午後 臨時閣議後 陸相官邸에 梅津次官 後宮軍務局長等을 招致하고 田中軍事課長 柴新聞課長 中島憲兵司令官 其他도 參集當面의 對策及 陸軍今後의 方針에 對하야 協議를 遂하엿는데 陸軍의 次期內閣에 對한 態度는 어데까지던지 擧國一致 時難克服에 當한다는 大局的 見地로부터 大體左와如히 官民政各方面의 抱合에 依하야 强力한 人材內閣成立을 要望하고 革新諸政策의 實現을 期하엿다 即逼迫한 國際情勢에鑑하야 速히强力內閣을成立하야 時局을收拾하고 緊急不可缺한革新政策을 斷行하기를 切望하엿다 어享할에는 一黨一派에偏치안코 擧國一致時局擔當에 當할決心下에 軍官民救濟의 抱合主義에依한 强力人材內閣의 實現을 必要로한다 이意味로부터 政黨은 으로서 時局을 認識하고 革新政策遂行에 協力한다면 陸軍은 이를 排擊치안는다 要컨대 陸軍은 非常時局克服을爲하야 陸軍의 主張하는 軍備充實, 國民生活의 安定, 生産力의飛躍的充實, 國民負擔의 輕減其他重要國策을 實現할수잇는 强力內閣의 出現을熱望한다 如斯한 內閣이 出現하면 協力이를 支持함에 吝치안타고하고 具體的으로는 近衛文麿公과 가튼 衆望을 모흔人物에依하야 擧國一致內閣의 出現을要望하는 模樣이다 또次期內閣의 陸相으로서 部內의 趨勢上 杉山陸相의 留任을 希望하엿다

湯淺內府宮中退下

【東京電話同盟】湯淺內府는 三十一日午後九時五十分宮中을 退出하엿다

結城藏相談

【東京電話同盟】總辭職의말은今日午前中의 閣議에서는 全然나오지안코 午後 臨時閣議에서 갑작히 決定된것이다 그러나前前閣議에서는 後繼內閣에對하야는 말한일이잇다 後繼內閣에 對하야는 무엇이라論할배아니나 萬一 自己에게留任云云의말이잇다면 謝絶함이 至當하다고생각한다 또稅制整理及財政方針에對하야는 事務當局에서이미大體의 骨子는成案되엿다 누가나오던지 今日情勢를 考慮하야갈수잇스리라생각함으로 財界에不安을 果하지안흘것이라고생각한다

人事·集會

◆方應謨氏 (本社社長)平壤에旅行中三十一日朝歸任

再錄號外發行

林內閣總辭職으로 卅一日附 再錄號外를發行하엿슴니다

獨逸軍艦三隻 西政府軍根據地砲擊!

不干涉委員會도脫退

【쥬네브三十一日發同盟】獨逸海軍巡洋艦一隻及驅逐艦二隻은 三十一日午前七時何等警告를發치안코 西班牙東南岸의 西班牙政府軍根據地要港을 砲擊하엿다 右는二十九日하레아릭크群島이비사島沖에서 袖珍戰鬪艦도이취란드號가 西班牙人民戰線空軍으로부터 爆擊을바더 乘組水兵即死二十名負傷七十三名을 낸事件에對한 報復手段이다

【伯林三十一日發同盟】獨政府는三十一日午後一時左와如히發表하엿다 도이취란드號爆擊에對한報復手段으로서 獨逸艦隊는 要塞를破壞하고 赤色軍의砲擊을沈默시킨後 報復手段을終了하엿다

【伯林三十一日發至急報】獨逸政府는三十一日드디여 不干涉委員會를脫退하엿다

西政府聯盟에提訴

【발렌샤三十一日發同盟】발렌샤政府는일메리야砲擊事件에對하야 即日聯盟에提訴하야 緊急理事會召集을要請하기로決定하고 三十一日午前쥬네브에滯在中인代表델·바요氏에對하야 訓令을發하엿다

橫死後九年만에 還土할張氏靈

六月二、三日葬儀執行

【新京三十一日發同盟】昭和三年夏 奉山線 皇姑屯附近에서 爆破되여 無慘한 爆死를 遂한 舊東北軍의 統帥者 張作霖氏의 遺骸는 滿洲事件後 奉天城內의 張學良邸內의 小東邊門外 珠林寺에 安置되여 今日에 이르럿더니 最近 滿洲國協和會의 主唱으로 協和會員및 故人의 緣故者인 元邊業銀行總裁 彭賢氏等이 組織한 埋葬委員會에서 그處理에 關하야 協議를 進行한結果 張作霖氏의 遺骸는 母堂及 正夫人이 永眠하는 錦州城 錦縣驛 廣房의 張家墓地에 合葬하기로 決定하고 葬儀는 來六月二、三兩日에 亘하야 總統의 禮로써 嚴肅히 擧行하게되엿다 往年東三省에 君臨한 一代의 榮華를極한 張氏의 靈이 故土에 歸還하는것은 爆死된해로부터헤여 滿九年째이다

金鶴香油 ad

小資本大成功
不景氣모르는確實無違한完全事業의內容案內書二錢切手添付請求次第進呈
京城蓬萊町一ノ一二八 榮信社工業所

當選謝禮
今番 黃海道會議員選擧에 際하야 有權者諸位와 地方有志諸賢의 深厚하신 同情과後援으로 當選의榮을 得하엿삽기 玆에 紙上으로 謝意를 謹表하나이다
昭和十二年五月十日
黃州郡兼二浦邑
姜貞顯

鑛業時代 (第二輯)
發賣中 定價 三十錢
京城西大門町二丁目一ノ一九
朝鮮鑛業時代社
振替京城八九三〇番 電話光四七八番

小資 金儲相談
全國百貨商品安價仕入先紹介이야말로 小資로할수잇는 新商品地方에 求하기어려운珍案品 整理品破産處分品 其他 무엇이던지생각나는 物品이대단히싸게仕入할 말不景氣突破돈버는길 詳細는葉書로 申込次第無代進呈
大阪市南區江戶堀上通二丁目 昭和ビル 岩崎事務所

大阪天王寺のシムクダシ
円
岩崎大海堂 セメノ菓子
珊瑚花涅菓子
치약중자제약
한놈니날파자

恩給
最長期及短期 極低廉 立替 人士의 取引은 特別有利 敏速 酬應 共地方
京城鐘路三丁目七七 鄭商會

求職案內
農村都市勿論하고 普校卒業程度나 能動的青年은 二錢郵票同封至急照會하시오
安東縣鴨江春後 文錢堂

朝報案內

文化刺繡敎授
京城橫南町一二五 京城手藝研究所
申込所 公平町 英美堂額店 廣雲町 尚美堂額店

安岩、龍頭兩川을修築 東郊水害를一掃
東大門外市街地發展에有助
總豫算百二十萬圓

총독부내무국경성토목출장소에서는 경성동부시가발전의 장애인 청계천(淸溪川)하류와 안암천(安岩川)과룡두천(龍頭川)등세곳을 금년부터 개수하기로되엿다 그총연장은 륙천이백미돌이며 공사예산은 한개일백이십만원인데 금년부터 오개년동안계속사업으로 진행하기로 되엿다 청계천은 룡두정(龍頭町)아페서 시작하야 노피이미돌내지팔미돌마칠미돌의 제방을 축조할터인데 그연장은 삼천사백미돌이며 안암천은 노피일미돌마오미돌내지이미돌마미돌로 제방을 쌓키로되엿는데 그연장은 일천오백미돌이며 룡두천(龍頭川)은 노피 사미돌 내지 사미돌마칠미돌의 제방을 쌓게될터이며 그연장은 일천사백미돌이라한다

한강물이 불으면 청계천으로 밀려드러와서 심한때는 동대문밧 경마장(競馬場)까지도 물이 차게되므로 이와가리 제방을 노피싸코 하류에도 제방을 수축하고 수문(水門)을 두고서 내수(內水)가 찰때에는 뽐푸로 써자어내게할터이라한다

이청계천개수공사가 끗나게될지음에는 경성부에서는 제이기로 룡두정(龍頭町)왕십리(往十里)일대에도 구획정리(區劃整理)사업을 착수하게되리라한다 그리하야 현재동대문밧채소밧잇는 일대의 전답은 전부 화려한주택지로 되게될터이라한다

檢事、判事、兩博士等 大檢證隊漣川에
白白教犧牲者發掘次

강원도평강군에서와 한날인변군○○산에서 구십칠개의 시체를발굴하고 삼십일오후에 도라온 동대문서검증대는 륙월일일 다시 선발대(先發隊)로 전주(田中)경부주임의지휘로 련천(漣川)군○○면○○리로 리경득(李敬得)、리순문(李順文)외주동범이두명을다리고 떠나기로 되엿스며 이튿날에는 경성지방법원에서등정(藤井)、염견(鹽見)두예심판사와 장기(長崎)검사、해부의로좌등(佐藤)、국방(國房)두경성대학교수와 곽천(郭川)경찰부의등의 검증본대가 동지로가서 칠일까지에 륙십여개의 암장시체를발굴할예정이다

本社主催

產業視察團 昨日로마감
豫定대로來七日發程

본사주최 제삼회산업시찰계획은 력사적으로나 지리적으로나 우리와 관계가 깁흘뿐만아니라 사변이래 면목일신한 만주국과 밋북중의 산업도시를 고루고루 시찰하게되니만큼 이계획은 전조선상공계의 절대한지지를 밧게되야 참가자가 정원에차서 예정대로 오월삼십일일로 참가신청을 마감하게되엿다 이리하야 단원은 우선칠일에 드듸여 목적지를향하야 경성을 떠나게되엿는데 일정표와밋주의사항등은 본사에서 인쇄물을 각각우송키로되엿거니와 미욱히 단원전부의 련락을협의하기위하야 륙일오후다섯시에 본사에서 우선 한번 모이기로되엿스니 선정한분은 륙일까지에 려비잔액을완납하는동시에 륙일오후다섯시까지 본사에 모혀주기를바란다는것이다

池塘에지터진綠陰!

DK下級局員 增俸을要望
總會席上에서提案

DK(경성방송국)총회에서 정관을변경한결과 리사장제도가회장제도로되며 종래의리사장은 상무리사가되고 회장에는 전간뢰관한도사(土師)경남지사(慶南知事)가 취임하기로되엿다 그런데 회장의 보수는 년액일만이천원 상무리사는칠천원 각국장급 총무 기술의량부장은 각각년봉사천원이 상이되는데 방송사업에직접종사하야 사무가번잡한 방송부장이 월급제로 년액이천원내외 기타직원은 백원내외의박봉으로 상후하박의 정도가심하야 내부에는 상당히불평이만흔모양임으로 총회석상에서 출자사원 오청(吳晴)씨가 인건비의증액을 제안하엿는바 의장도이것을 승인하엿슴으로 DK에서도 중급

私立初等校專屬 校醫三名을任命

경성부내에잇는 삼십칠개의 사립초등학교에도 금년부터 교의(校醫)를두기로되여 삼십일일에 경성제국대학의학부(京城帝大醫學部)연구생 리천용(李天鎔)、오세헌(吳世憲) 세브란스의학전문학교부속병원 김현항(金顯杭)씨등세명을정식으로 결정하엿다 경성부에서 일년에 팔백원을보조하고 각학교에서 오십원내지백원식을 내여서 이교의의 경비에 쓰기로되엿다 세명으로는 부족한편이지마는 종래에는 한명도 두지안해서 학교위생에대한 문제가 만튼것이엿는데 금년부터 우선 세명을 두기로된것이다

…을단행하야 학급자를 우대하는것이 당연하다고한다

醉漢轢死

삼십일오전다섯시반에 동해남부선(東海南部線)병영역(兵營驛)제일호[illegible]부근에서 조선남자의 시체가 한개가 발견되엿는데 조사한결과 경남울산군하상면[illegible]리([illegible])사는 하상(河相[illegible])(三七)으로 판명되엿다 그는 술이취해서 렬차에 부치여 죽은것이분명하다한다

佛航空不許可
巴里東京間記錄飛行
우선파리、하노이산허가 天候를보아東京까지許可

【巴里三十日發同盟】 불란서항공기외삼용사(三勇士)、비행사「일푸레트·마사쓰」기관사「모-리쓰·푸-리-크」씨、무전기사「앙드레-·베베-르」씨는 「도레」기실패의 명예를 회복하고자 방금 「루·부르제」비행장에서 대기하면서 발동기 이기(二基)가 부튼 애기「코-도롱·께-란드」형비행기에 손질을하고잇는데 불란서항공성은 「쟈피-」、「도레」량씨의 실패에 느낀바잇서 삼십일오전에 돌연 삼씨의「파리、동경간 백시간이내 기록비행을 허가치안는다」는 뜻을 발표하얏다 그러나 파리、하노이간은 허가하되 하노이도착후 극동지방의 천후상태가 량호한 경우에 한하야 동경까지의 비행을 허가한다는 뜻을 통달하야 만전의책을 취하기로되엿다。

大使館航空武官談 【東京電話同盟】 파리쓰씨등 삼용사의 파리、동경백시간이내 기록비행에대한 불란서항공성의 불허가에대하야 불란서대사관 항공무관 부류-에르소좌는 다음과가티말한다。

그이야기는 아직 못지못하얏다。왜허가를안는지 알수업다 파리、하노이간은 허가한다니까 혹은 일본의 기류가나뻐 위험하다고 보고하는말인지알수업다 하여간 여기에는 아모런이야기도업스니까 무어라고말할수업다。

不絕하는天刑病者 慶南에二千四百
釜山府內만三百名濶步로 一般府民悚懼莫甚!

【釜山】병중에 가장부서운고물행한문둥병(癩病)을 근절하고자 전남소록도(全南小鹿島)에 환자수용소를 설치하야 각지에 잔재한 환자를 다수수용하얏는데 그중 경남도내에서 그곳으로보낸환자가 구백구십사명에 달하나아즉도 도내에 산재하고잇는 환자가 무려이천삼백칠십구명에 달해서 이들의 처치가 큰문제이라하며 그중일정한 거주를가진환자가 이천륙십팔명이고 각처로 떠단이는 환자가 삼백십일명이라하는데 이환자가 가장만히횡행하는곳은 부산부(釜山府)라고한다 오월말 현재에서 부내로횡행하는자가 사백네명이고 그중일정한 거주를 가지고잇는자가삼백명 일정한거주가 업시 도라단이는자가 일백네명으로 이들때문에 가지각색의 피해가 이러나는터이므로 일반부민들은두렵중이라고한다

朝、中人合作의 大阿片密輸團送局
釜山署서取調마치고

【釜山】부산수상경찰서에서 검거한 아편밀수단(阿片密輸團)사건두건중 리기봉(李基奉)등 세명에관한건은 수일전에 부산검사국에 송치되엿거니와 남어지 한건도 취조가 끗나서 지난이십구일에 송관완(宋官緩)([illegible])등 십일명(시명은중국인)을 부산검사국에 일건서류와함께 송치하얏다 그들의범죄내용을보면 피의자중 송관완과 왕수정(王壽亭)([illegible])량명은 금년이월경에 경성부서소문정(京城府西小門町)중국인 음식점인 덕성관(德盛館)주부근도로에서 산동성(山東省)출생 중국인 려진흥(呂振興)의 수배로 아편일백오십여몸매를 매수하야다가 부산으로 가지고와서 부내에산재한 중국인판매자 조선인한명에게 각종수단으로 판매를의뢰한사실이 판로되엿다

…동세시경이 소방서원의 노력으로 진화되엿는데 화재원인은 [illegible] 숯불이 떨어저서 이러난듯하다하며 손해는 오천원가량이라고한다

四千圓詐取犯逮捕

양주군[illegible]리([illegible]) 리창용([illegible])([illegible])이라자는 얼마전에 [illegible] 덕수리([illegible])의토지 어[illegible] 문서를위조하야 부내의 유인회 [illegible] 선정([illegible])에게 매매하고 현금사천원을 사취한후 시내에잠복하얏다는 [illegible] 서([illegible])一 수배에의하야 종로서에서 [illegible] 향에도라간것을 양주서원의손에 체포되엿다

車에서내릴때 서두는것은禁物
大金들은빠스켓紛失

삼십일오후 아홉시십팔분쯤에 룡산역제이『홈』에서 삼백륙십원든 『빠스켓』의 도난사건이잇섯다 부내봉래정(蓬萊町)일정목사십팔번지에사는치과기공(齒科技工)류기종(劉箕鍾)의처 김전화(金寶花)(二三)는 전기시각에 룡산역에 하차하게되여 위선현금삼백륙십원과 청색저고리 은반지한개 기타려행구를 너허둔황색『빠스켓』을 제이『홈』에내려노코 또다른물건을 나리려고 기차에올랏슬때에 기차는 시간이되여 출발하게되자 경성역까지오게되엿다 하는수업시 다시룡산역에도라와서『빠스켓』을노아둔『홈』에까지와보니 누구인지 현금든 빠스켓을가저가고 마럿다는데 이계출을바든 룡산서에서는 범인을 엄탐중이다

初等教員視察團

경성부에서는 일본내지각교육도시의교육상황을 시찰시키기위하야 초등교원을 파견하기로되엿는데인원은 열네명으로 공립보통학교에서 여덜명과 사립보통학교에서 다섯명 단장한명을 다음과가티 결정하엿다 오는륙일 출발하야 이십일일에 도라오기로되엿다

▲視學 田尻柳市 ▲貞洞普校 外山寳止▲淸雲普校 李一寧▲惠化普校 李明雨 ▲龍江普校 梁見昌▲鍾岩普校 崔台閏▲阿峴普校 玄庠演 ▲永登浦普校 金基泰 ▲東大門女普 申錫鳳 ▲阿峴女普 金文圭▲西氷庫普校 白南梯 ▲興仁培材普校 韓承源▲恩露普校 徐載學

點心그릇훔치는 다러운도적놈
이것도窃盜라고잡혀

강원도(江原道)출생으로 부내숭인정일백팔십오번지에사는 리범우(李範雨)(二三)는 삼십일오후한시쯤에 경성역(京城驛)아페잇는 경전(京電)빠쓰주무원 휴게소아페서 그곳 안전지대에 노혀잇든 숭무원의 점심그릇을훔처가지고 다러나다가 본정서원에게 체포되엿는데 이자는 지난삼월이래 이가튼범죄를 삼십여건이나 하엿다고한다

崔在裕氏醫博에
京都帝大서論文通過

세부란스의학전문학교 강사로잇는 최재유(崔在裕)(三)씨는 삼년전부터 경도제국대학(京都帝國大學)안과에서 연구를 싸코도라왓는동 금번에 경도제대교수회에 「나후도린백내장(白內障)에관한 「그루타지온」파 「비타민」에관계라는 론문외에 참고론문수편을제출하야 작삼십일 그교수회의통과로 박사학위를엇게되엿다 씨는 배재고보를 졸업하고 세부란스의전을 마친후 그학교에서 강사로잇다가 소화구년경도제대로가서 동실험년까지 연구를하고 도라온한도로 이방면에만흔촉망을 밧는분이라고한다 (사진은 최재유씨)

峴底町火災

삼십일오전두시오분경에 시내현저정(峴底町)사십륙번지의 일백이십오호무당 정경자(鄭敬子)(三)의집에서 불이나서 그리웃집에까지 부러나가서 초가 이호이동(二戶二棟)을 반쯤식 태우고 동세시

上告棄却判決
京城軌道六十名死傷事件 運轉手崔慶植에게

재작년여름에 경성궤도 동대문역에서 경성사범학교생도 구십여명을 태워가지고 뚝섬으로 가다가 룡두(龍頭)역 구내에서 회물차와 정면충돌를하야 사상자륙십여명을 내인사건으로 업무상과실치사상(業務上過失致死傷)죄에 걸리여 일이심에서 금고십월판결을받고 고등법원에 상고하엿든 운전수최경식(崔慶植)에관한 언도공판은 삼십일일 고등법원에서 히트(喜頭)재판장주심 산택(山澤)검사 관여미테 열렷는데 재판장은여시 그에게상고 기각판결을내리여 그는 드듸여원심대로 금고십월의체형을 밧게되엿다

新設中央卸賣市場 鮮魚部는뉘손에?

경성부에서는 이일 오후두시부터 부청회의실에서 부회의원간담회를 열고 중앙사매시장(中央卸賣市場)선어부(鮮魚部) 영업인(營業人) 경성기타에 문제에대한 간담을 하기로되엿다。

장차 설치하기로된 중앙사매시장 선어부는 현재의 경성수산시장(水産市場)영업자인 경성수산회사로하여금 대행(代行)시키기로 작정되엿든것인데 경기도의 방침으로 경기도어업조합련합회(漁業組合聯合會)로 하여금 시키도록 변경되엿스므로 수산회사측에서는 맹렬히 반대운동을 이르키고잇는터이므로 이번 이간담회에서도 부윤의태도틀변에대하야 상당한 론난이 잇게 될것으로 예측된다

寫眞師協會定總

경성사진협회(京城寫眞協會)에서는작삼십일일오전열한시 동소문밧신흥사(新興寺)에서 제십오회정기총회를 열엇는바 회무를마치고 여흥까지잇서 동업자끼리 친목한 하로를보냇다고한다

本社講堂消息

▲金教英氏 長男 正淑君과 尹鳳善氏長女 厚男孃은 午後二時本社大講堂에서 咸台永牧師主禮下에結婚擧行
▲金浩範氏次男 德仁君과 朴鍾雄氏長女 桂順孃은 本社大講堂에서 呂運亨氏主禮로 結婚擧行

朝鮮體育會總會
事業案과新役員決定

조선체육회(朝鮮體育會)에서는제십팔회 정기총회(定期總會)를마지하야 작삼십일일오후네시사십분부터 부민관집회실(府民館集會室)에서 단체회원십사명개인회원이십구명이 참석한가운데회장윤치호(尹致昊)씨의 사회로열리엇다 개회전에 상무리사 김규면(金圭冕)씨의 제의로 일즉이 조선체육회를위하야 진력한고최승만(故崔承萬)씨를 추도하는 의미로 일동의 일분간묵도가 잇슨다음 순서에따라 서무부상무리사 박영진(朴榮鎭)씨의 전회회록랑독이 잇섯고 경기부상무간사 리순재(李舜宰)씨의사업보고가잇슨후 경리부상무간사 김룡구(金龍九)씨의 결산보고가 잇섯스며 금년도사업안과예산을 통과시키고 임원개선에 드러가 무기명투표에 의하야 다음과가티 금년도임원을 개선한후 동오후여덜시에 폐회하엿다

▲會長 尹致昊▲副會長 兪億兼▲理事(團體理事)延專、普專、世專、徽文高普、培材高普、養正高普、中央高普、朝鮮蹴球協會、普成高普、高陸上競技協會(個人理事) 朴勝彬 金圭冕 呂運弘 金永述 李舜宰 金龍九 崔在煥 朴榮鎭 韓彰熙 徐相大▲監事 韓澤普 朴宇秉

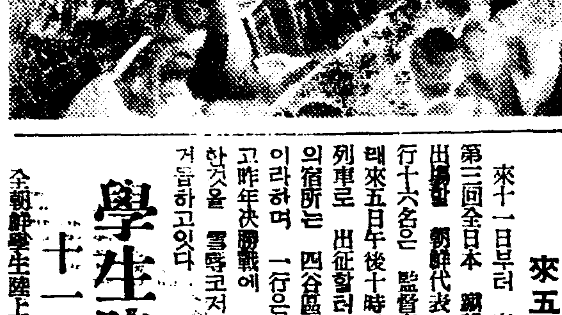

普專蹴球팀
來五日밤出征

來十一日부터 東京서 열리는 第三回全日本 蹴球選手權大會에 出場할 朝鮮代表 普成專門팀 一行十六名은 監督李丙學氏引率아래 來五日午後十時五分 京城驛發列車로 出征할터이라는데 東京의宿所는 四谷區 日本青年會館이라하며 一行은 出發期를앞두고昨年決勝戰에 慶應에게 惜敗한것을 雪辱코저 連日猛練習을 거듭하고잇다

女流文學大講演會
(六月四日夜 於本社講堂)

演士 鄭寅燮、毛允淑、李殷相、盧天命

主催 朝鮮日報社出版部

學生陸上 十一校參加

全朝鮮學生陸上競技聯盟主催의 第四回全朝鮮大學高專陸上競技大會는 來六月五日(午後一時)과 六日(午後零時)兩日間 京城運動場에서 擧行할터인데 이에 出場할 團體는 地方에서 平壤醫專과 大邱醫專을 비롯하야 水原高農、普專、京城帝大、高商、高工、齒專、京醫專、法專、藥專等 十一個校에 達하야 盛況을 豫期하고잇는데 어날은 마라손王 孫基禎君(普專)이 오래간만에 中長距離에 進出케되며 千五百米와 五千米에 參戰할터이라한다

棒高跳에 世界新記錄

【로스안젤스二十九日發同盟】全米學生陸上競技選手權大會는 二十九日當地에서 行한棒高跳에 南加大學『빌·서프톤』『알·메도스』의 兩選手는 十四呎十一吋(四米五四六)이란 驚異的世界大記錄을 樹立하야『바르프』의十四呎六吋二分一(四米四三二)의世界公認記錄은 勿論이요 今年五月八日『발웰드』에 이兩選手가지은 十四呎八吋二分一(四米四八二)의記錄까지 突破하엿다

여름은健康破壞者 金城鐵壁百補丸

百補丸은여름에안쓸수업다
身體가虛弱하면肺病도慢性胃病도神經의異狀도生하기쉽다

百補丸을 服用하야 全身五臟六腑 諸機關의 抵抗力을 强化식히시요

一、百補丸은 人生의原動力인 心臟을 튼튼케하는强心作用을하며
二、全身의 營分을分配하는 胃腸을 튼튼케하야 滯症을 물니치고 食慾을 旺盛케하고 消化吸收作用을 强하게하며
三、全身組織의 根本棟樑이되는 筋骨을 튼튼케하야 體力을增進식히며老衰를 防止하고 精力分泌作用을 旺盛케하며
四、全身活動의 中樞機關인 頭腦를 健全케하야 神經衰弱 不眠症 乃至性神經衰弱等을 解消하고 一切精神生活을 强靱케하며
五、全身의新陳代謝를旺盛케하는 肺臟을 튼튼케하야 모든 結核菌의 低抗力을 强하게하며 潤肺生精、造血補陽하야 人生의 最大不幸인 靑春病을 一掃하고 興味津津 最大의 滿足한 生活을 맛보게합니다

右記五大効力을가진 百補丸이 補藥界에서斷然第一이라고하는것은

一、朝鮮社會에서 가장信用할수잇는 京鄕各界朝野名士諸氏가 임이 先服하고 그特効를 賞讚 推奬한事實과
二、海內海外大衆이 비빨가치 歡迎하고 四面各處에서 更生의 깃분마음으로 感謝狀을 보내는事實과
三、朝鮮藥業界有史以來 百補丸이最高의 賣上記錄을 突破한事實이 百補丸의 偉大한 効力은 補藥界의 斷然第一」이라는것을 雄辯으로 證明하는것입니다 조곰도 躊躇치말고 疑心치말고 服藥에 가장 適切한 時期인 只今곳 百補丸을 服用하시요
四、더욱이 只今 百補丸 一劑를 服用하여두시면 여름철의 心身疲勞、食慾不振、虛弱수척、其他모든一般虛弱症勢를豫防하고元氣百倍씩씩한몸으로여름을지내고가을을마즐수잇습니다

氣血不足 陽氣不足 消化不良 胃腸衰弱 食慾不振 肺弱腎虛 元氣不足 精力衰弱 神經衰弱 疲勞倦怠 貧血症 病後衰弱 强筋借力

北海道博覽會 名古屋博覽會 에서도販賣中에잇습니다

藥價 一劑 特價拾圓 重用 貳拾圓
無料進呈 三劑以上共同注文하시면 周旋人께 一劑無料進呈

百補丸

京城堅志町五〇〇 平和堂株式會社藥品部 振替京城五番 電話光化門(六三)二三〇〇番

本社主催 広告講座

小賣店廣告立案 獨創的廣告術이必要

第三講座 ①

中山太陽堂廣告部長 室田庫造

市街를거르나 新聞을보나 雜誌를보나 할것업시 도처에 廣告가 나잇다。여러분가운데는 어떠케하면 그廣告가 잘될가하고 苦心하는분도 잇슬것이오 또 어떠한 廣告를하면 物品이 잘팔릴가하는것을 考案하고잇는분도잇슬것이오 또 廣告에興味를가지고 工夫하는분도잇슬것이다 나는 그廣告를 만들기爲하야생겨난 사람과가라야

벌서 十七年가량 廣告만으로사라오는사람이다。그러므로 市街를걸으며나 또 新聞을보며나 여러가지 뉴-스等 새로생기는일에서 힌트를어더서 어떠케하면 滋味스러운 廣告가되지안흘가하는것으로 언제든지 苦心하고잇다。

내가 이제부터말하려는 演題는 小賣店의廣告立案이라는것인데 廣告가업는 장사는 實際로 現代에는 存在치안는다고 생각한다

食物商店街를 여러분이보면 거기에는 맛잇슴즉한 食物이 羅列되어잇스며 裝飾商인때가면 거기에는 恰우에 嶄新한 裝飾가만히잇다 이는 우리의 味覺을돕우는것으로 이도 한廣告이다 그리고 매우 새로운 것을갖은 商品을 表示한 看板이잇다。또 더욱 近代的인 것으로는 "쇼-윈도"우가 잇다。이러한것이 小賣店의 廣告로되어나타나잇다。

그러나 다만 이것만이 眞價되면 그것으로 장사가 잘되는가하면 決코 그럿치안타 同一한 商品의 競爭이 날로 激化되고잇다。그리고 또하나는 百貨店의 進出이다。이것도 疏忽히 될일 問題가아니다

廣告라는것이 어지움은 一層積極的으로되고잇다 나는 어 廣告에對하야 廣告는 紙面을 裝飾하는美術, 新聞廣告美術이라고하는데 裝飾本位의것은 絶對아니라고 생각한다。販賣를 促進하기爲하야 廣告라는것이 存在하고잇다。그러므로 廣告는 한技術이다。이러한것을恒常 主眼하야잇다。또 實際그러한생각으로 廣告를 만들고잇다 또 他店에서 어떤것을 하얏스므로 自己商店에서도그를 숭내내려하는 사람도잇스나 이는 부질업는일이다 亦是 商店의 經營主가 獨創한 廣告販賣로 그商店의 個性이 나타난 것이 아니면 안된다고생각한다 이것이 商店經營의 一大原動力이아닌가고생각한다

小賣店의廣告目標

다음에 小賣店의 廣告目標에 對하야 말하야보고저한다 競爭이 激烈한 現代에는 商店에안자서 다만商店에오는손님을 悠然히 기다리고잇서서는 장사가되지안는다 商店에손님이오지안는것은 그손님은 他商店에 빼앗기고잇는것이다 經營方式이 새로워서 잘賣出吸收하는 商店은 [illegible] 그러한 方法은 最近 百貨店에서 흔히 볼수잇는 [illegible]이다 그러므로 小賣商店에서도 새로운 經營法과 廣告가 必要하게되엇다고 생각한다 小賣商店의 廣告目標를 말하면 第一로 商店의 信用을 만들것이다 둘재는 賣上을 增加하야 利益을 擴大할것, 셋재로 利益을 크게할것, 넷재는 商品[illegible]을 防止할것이다。첫재의 商店의 信用을 만든다는것은 어떠한것인가하면 그商店을 爲先 손님에게 認識시킬 必要가잇다。그리하야 充分히 그商店에 낫익게하야 信用을 엇는다。

이것이 第一의 段階으로 다만 物品이 싸다든가 或은 그商店의 物品이 珍奇하다는것만으로는 決코 信用이라는것은 만드러지지안는다。

그리고 그商店의 賣出이며 그商店의 商品이면 사도조타하야사는 境遇에는 거기에 벌서信用이라는것이 생긴것이다 그商店이 信用되면 거리에 가는 商店을 따는 商店이 생겨도 顧客은 사러온다 그러므로 小賣商店의 賣出의 第一의 일은 商店의 信用을 만드는것이다 언제나 物品이 만어 새롭고 商品의 品種이 [illegible]고 외상判斷가잇고 或은 店員의 [illegible] 全力을 다하야 써-비스하며 店頭裝飾의 方法이든 어떠이게 조타는等이러한것은 新興을 만드는 한條件이다

둘재로 賣上을 增加하야 顧客을 擴大하는것이데 商店에 信用이잇고 그商店이 只今어떠한 活動을하고잇는가를 廣告하는 손님을 一層增加하는것이다 새로운 顧客을 만드는同時에 前부터잇는 顧客도 떠지안케한다。새로운 顧客의 開拓과 前부터의 顧客을保持하는것은 商店으로서 가장重要한일이다

셋재로 利益을 크게하는것인데 이는 賣上을 增加하야 그純利益을 增加하는 것이다 爲先 經費이 [illegible] 同時에 愼重히 計劃된 廣告를 넘이 必要하다 왜그러냐하면 賣上增加에依하야 經費의 比率을 低下시킬수잇다 그리고 또한가지는 商品의 回轉率을 增加하는것인데 이에依하야 利益을 增加할수잇는것이다 그러므로 巧妙한 廣告는 賣上을 增加하야 經費를 減하고 商品의 回轉率이 [illegible]되어 所得額이 적게되므로 賣上을 [illegible]加하야 恒常 새로운 商品을 가추어 店은 그새로운 商品과 顧客으로 가득차게된다

그리고 商店에서 일보는 사람들이 氣分을 一新하야 써-비스를하면 그商店은 恒常 活氣가 [illegible] 商店으로된다

다음에 넷재로 商品類를 防止하는것인데 이에對하야서는 只今까지 여러가지 方法이 [illegible]잇스나 廣告를게으로하지안흠이 第一이라고생각한다 例하면 여름이 오면 夏物이라든가 겨울에는 冬物이라든가 全然장사가 閑散한때가 잇는데 그러한것은 恒常 廣告를 [illegible]하면 이에一定한손님을끌게된다 그럿케되면 自然價格도업서질것이다。(續)

産業

不正賣買를防止코저 生鰮計量을統一

斗概를使用시켜『고두』를禁止 咸北道서府郡에嚴達

【羅南】咸北道當局에서는 從來로 生鰮容器統一規定을 制定하야왓스나 計量方法이 區區하야 種種의 弊害를 伴하고 이에 生鰮受渡方法의 統一을 斷行코저 內務部長으로부터 各府尹郡守에 通牒을發하야 徹底的實行을 企圖하고잇다

新規定의 實行에는 相當한困難이 伴하므로 當分間은 府、郡、面職員은勿論、道水産會漁業組合理事者가 賣買現場에 出張監視하고 萬若不正賣買가 依然한境遇에는 警察力과 連絡할것이까지도 嚴重하것이다 規定의 內容은 如左한바 그實行을 기다려 不正賣買에따르는 不當價格과 生産者의利益侵害는 是正될것으로보인다

『生鰮受渡心得』

一、計量容器는 반다시 道水産會 指定檢印이 有한 물을 使用할事

二、計量方法은 斗 를 使用하야 平計(평두)로서 受渡할事

三、盛計(고두)로흐르는것을 取하는等의 方法에依한 受渡는嚴禁함

平壤에大同江材 流筏續續到着!

今年에十萬尺締豫想

【平壤】狼林山脈에서 採伐하는 大同江材는 寧遠郡에서 編筏해가지고 蜿蜒七百里를 흘러 最近 平壤에到着되고 잇는데 벌서 五千尺締가 到着되엇다 아프로 繼續하야流下될터로今年中에는 十萬尺締가 平壤에到着될 豫定이다

그런데 通稱 大同江材라는松杉材는 最近 滿洲國方面에 만히 需要되고잇는 關係로 民間流筏도 增加할 狀態이라고한다

慶北鰮油肥生産增加

【大邱】慶北道內의 最近鰮油肥生産及 販賣高는 大增加되여昭和七年에잇서 鰮油肥生産價額四萬七千七百八十圓에 不過하든것이 昭和十一年에잇서서는 生産이 百七十四萬七千五百十四圓이며 販賣高는 四十六萬八千二百八十五圓을 突破하엿고 鰮粕生産은 昭和七年度에 八萬四千四百餘圓이든것이 昭和十一年度에는 二十六萬六千九百餘圓이라하며 販賣高는 十二萬七千四百二十七圓이라한다

煙草耕作被害者에 全州서救濟金分給

【全州】全州煙草耕作組合에서는 昨年度水害로 因한 煙草耕作地의 一部被害者에게 今月廿八、廿九兩日 左와如히 救濟金을 分給하엿다고한다

▲完州郡上關面 四十五人 二百七十九圓十錢

▲所陽面 五十三人 三百九十三圓五十錢

▲任實郡館村面 二十二人 百十八圓十錢

▲同新平面 八人 四十圓八十錢

▲鎭安郡聖壽面 四十七人 三百九圓七十錢

▲任實郡新德面 三人 七圓十錢

▲合計 一七六人 千百四十八圓九十錢

元山靑魚漁獲 今年은僅五千駄

十年一萬三千駄가絶頂

【元山】過去五年間의 元山灣內淸魚漁獲의 量을 元山漁業組合에서 取扱한 水揚高에 비추어보면 다음과가리 昭和十年度에 第一만히 잡혓다 即 昭和八年에는 七千餘駄든것이 昭和九年에는 一萬三千餘駄 그다음해인十一年에는 九千餘駄이엇고 今年에는 겨우 五千駄밖에 水揚치 못햇다。이것은 두말할것업시 今年度의 淸魚凶漁를 如實히 說明하는바다。

八年	[illegible]	[illegible]
九年	[illegible]	[illegible]
十年	[illegible]	[illegible]
十一年	[illegible]	[illegible]

西海岸의石首魚 漁獲高八十四萬餘圓

滿洲、中國方面으로大量輸出

石首魚 ②

甕津支局 李奉來

그러면石首魚群은 潮流를따라서 漁船이 浮動해잇는 그아래로나 또는 그옆으로나 할것업시 群遊떼貌樣으로襲來할때에 先頭에 서서나기는 조기가 한마리라도 그 몰아옴이로드러가게되면 그뒤에 따르는 조기들은 몇千萬이나 몇百萬마리라도 그그물이 다차기까지에는 드러가는것이다 그럼으로 水族中에도 特히 조긔群의 行動하는 그規律은 極히 整齊하야 陸上의鵝이나鴻鴈等의 鳥類가 飛去飛來하는것과도가티 長蛇陣을 처가지고 往來하는것이다。그러고배上에서도 우리는 能히 조기우는 소리를 드를수가잇다。그물을 처가지고 조긔를 잡기까지에 그所要時間은 大體로 四時間可量을 要하게되다 그물을친다가 조긔기 좀만히들면 網尾가 水上에 떠오른다 그러나 엄청나게 만히들면 그와反對로 그물이 가라안고만다。그瞬間에 잘되면 全部貨바람이불고 잘못되면 全部貝들은헤물만 켜게된다 그것은 조긔가너무만히들면 그물에서 몰이밋처 빠지지못하야 그만그물이찌저저 버리고마는 까닭이다。조긔잡는 그물을두구나 陸地에서 볼때에는 엄청나게 커보이지마는 無邊大海에서는 食卓만도 못해보이는蒼海一粟格의 적은 그물을 가지고도 만흔조긔를 잡게되는것은 幸運兒가 아니면 容易치 못하는일이라고 할것이다。엇재든 누구나범자(船主)가 되려면 重船一隻에 五千五、六百圓 漁網一組에 三百圓 其他設備物代를 合하야 六、七千圓을 가저야된다。

每年延坪바다의 조기잡이漁撈은 全南七山바다에서 조기를 잡다가 오는배가 그의 大部分인데 어느해나 그해의 春暖이 빨리들면 陰曆으로三月末頃부터 四月末頃까지가延坪의 漁期로서 實로 그동안에는 羅列한 漁船으로海上이 埋沒되야잇다 漁獲高에 對하야 甕津郡에서 集計한데 依하면 昭和七年末부터 同十年末까지의 四年間에 亘한石首魚의 漁獲高는 左와如하다

昭和七年	九三六、一〇一圓
昭和八年	九三六、八〇一圓
昭和九年	七三六、六〇九圓
昭和十年	八四三、五三四圓

인데 昨今兩年分은 아직 集計한 數字는 알수 업스나 昨年의 漁獲高는 昭和十年에 比하야 大差가 업스리라고한다

그리고 漁船數도 年年歲歲로 增加되여 漁獲高도 增加되는 傾向이다。

漁撈用조기를잡는 漁船들이 조기를 잡아가지고 釜浦나 龍湖島나 九月浦가튼 漁港을 차자드러와서 그것을 陸揚하게되면 조기客商들이 企待하고잇다가 時勢에依하야 全部를 買收해가지고 소금으로 꼿첫을들그는데 이것을간(鹽)이라고한다 이鹽潰은 독(甕)간과 席간의 두가지 方法이잇다 所謂독간이란것은 文字그대로 大甕을 購買準備하야두엇다가 조기를 사게되면 男女老少를 만히 雇入해가지고 미리 準備해두엇든 天日鹽으로 절은데 섬이나 또는 가마니(叺)가튼것을 널리펴노코 조기를 한이로 차하노흔後에 조기를 한켜식 드러서 腹部를 右手의 手掌으로 마주 꼭 쥐게되면 鯖腹귀석이가 꽉벌려진다 거기다가 左手로는 소금을 한줌식 집어서 넷코는 따지리로 접어던저서 모아놋는다 그러케하기를 멧동이나 멧十동이나 소금을 다너흔後에는 독에다가 차례차례로집어너호면서 갈피갈피에 소금을 만히뿌려둔다 그러케한後에는 먼지나 또는 不淨物이 드지안토록 가마니가튼 것으로 꼭덥퍼두엇다가 約十時間 內外에 독에서 꺼내가지고 조기의비늘(鱗)을 칼노 거슬너서 淸水로 鹽分의 苦味를 빼기爲하야 깨끗이 洗滌한後에 먼저使用했든 섬이나 가마니를 깨끗이러서땅에 깔고 그洗滌한 조기를 너러서 太陽光線에 잘乾燥식히는 것이다。예전에는 독간을 하라면 몸을 얼마든지 쓸만큼 사야만 되엇지 만은 最近에와서는 그것이 破損되는 일도잇고 또는 不經濟가 됨으로 現代近海에 散在한 各漁港의 漁物製造商 客主집主人들은 세멘트를 사다가 몇個所에다가 콩크리트로『탕크』를 만드러 두고 使用하고 잇는것이다。이것이 비록 독은아닐망정 독간과꼭 가튼것이다 그러고 席간이란 것도 文字그대로 조기를자리(席)바닥우에 저린다는 말이다 독이업거나 콩크리트『탕크』가 업스면그때에 時急한便宜를 取하기爲하야 섬이나가마니 가튼것을 깔고 그우에다가 조기를 저리는 것인데 소금을 가지고 諸般손질하는 것은 독간과 秋毫도 달음이업다 그러나 독간은 독속에잇서서 鹽分이 고르게浸潤될뿐 아니라 조기와 조기에서 噴泄된 脂肪質 滋養分이 混合된 水分과 蛋白質과 含水炭素와비타-민等이 充分히 和合含有되야잇슴으로 特히 독간을 이르는것이다。그러고 조기젓도 亦是그와가티 당그는때 벳날부터 그일홈이 자못놉흔 것이다

—(續)—

내地方의 産業

正租共同販賣 今秋에斷行?

平北道農會에서計畫

【新義州】平北道農會에서는 正租의 共同販賣를 오는收穫期부터 斷行하려고 方今極秘裡에計畫을 進行中인데 傳하는바에依하면 道農會를 中心으로 各地에 代行機關을 新設하야 共同販賣의 第一線에 當케할方針이라한다 그리고 穀物協會에서設置한 代行機關은 農會에서買收할모양이라한다

鎭南浦貿易好轉

【鎭南浦】鎭南浦稅關支署調査— 五月中旬까지의 貿易額은 一千十二萬七千七百十三圓으로 五月末까지의 貿易高는 二千萬圓을 突破하리라는바 그內容은 如左하다

輸出	一五一、一二二圓
移出	六、八一五、八一七圓
輸入	五〇二、二六一圓
移入	二、六五八、五一四圓

以上과如히 移出이 斷然優勢하야 鎭南浦의 面目이 一新되엇다고한다

務安의久留米織 競技會成績良好

【木浦】務安郡에서는 去四月二十三日부터 五月二十二日까지의 一個月間에 郡內十個所의 久留米絣織契를 獎勵하야 久留米絣織競技會를 開催한바 豫想一千反에對하야 意外에 良好한 成績을어더 工賃約七百圓에 二千五百反의 製品을 産出하얏는데 其中에도 二老面石峴契 三鄕面竹林契 一老面月岩契同新期契 石谷面茶山契 淸溪面上馬契等에는 一日平均 一反以上의收穫이잇서 압흐로 이의發展은非常히 期待되다고한다

大邱產業組合 乾繭場을設置

【大邱】大邱產業組合에서는 現組合後援에 經費約二千圓을 드려서 乾繭場을 建築中인바 不遠間에 竣工되리라한다 組合에서는 竣工을 期하야繭定의 專任技手及 書記一、二名을 配置하야 事業擴張에 拍車를 加하야 組合員의 便益을圖할方針이라하며 乾繭料及 手數料는 他보다 十錢低價로 取扱한다는데 共同購入場은 府內西城町一丁目에 設置한다고한다

春窮米七萬餘石 四萬戶에貸付 慶北서大體終了

【大邱】慶北道의 今春窮期社還米의 貸付는 例年과如히 七萬六千石을 四萬戶에 貸付中인바 벌서 殆半은 終了되엿다한다

咸陽郡自給肥料 改良成績頗好良

【咸陽】慶南咸陽郡에서는 昨年風水害以來 逼迫하는 農村經濟에 鑑하야 今年農事는 金肥보다도 自給肥料를 利用시킬目的으로 積極的으로 그改良增産을督勵指導한바 完成農家戶數 二千五百四十二戶에 達하는 好成績을 보게되엇다한다

洗浦地方에서 藥草大大的栽培

競爭的으로採取하는關係로 近年生產量急激減少

【洗浦】洗浦地方은 藥草의名産地인바 近年의 不況으로 藥草의採取가 競爭的으로 되여 藥草의업어지기前에 서로採取하는關係로 年年漸減의傾向에잇서 四五年前만해도 二十萬斤가량 産出되든것이 最近年에는그에 十分之一에도 未及하는 狀態임으로 當地業者들은 洗浦의風土가 藥草에 가장適當한것을엿보아 藥草의大大的 栽培를 計劃實施中이라한다

定朔線鐵道工事 六月初旬工事着手

【新義州】鴨綠江水力電氣에關聯하야 定朔線鐵道敷設을 決定하고 長津江水力電氣會社로부터同社取締役 橫江都夫氏가 社員數名을帶同하고 얼마전 朔州에와서 蒸遠호텔에 本據를두고 諸般準備에 奔走하고잇든바 二十一日 測量班石丸 鐵道部長以下數名이또 朔州로와서 實地測量에着手하엿다 定朔線(定州、九寧浦間)鐵道工事는 第一區를 定州龜城間 第二區를 龜城朔州間 [illegible] 第三區를 [illegible]九寧浦間으로 區劃하다 第一區는 松本組 第二區는 間組 第三區는 西松組에 請負하기로 되엿는데 五月中으로 實地測量을 終了하고 六月初旬부터 本工事에 着手하기로되엇다

그런데 朔州郡九曲面新豊洞 水豊洞仁豊洞의 三個洞은 水力發電所設置場所로 決定되엿다 九曲面 鴨綠江岸附近一帶의 土地는 三倍以上이나 그地價가 昂騰되야 用地買收에 支障이不少하다고傳한다

北海道大博覽會에 忠北兒童作品出品

【淸州】來七月七日부터 五十日間 北海道札幌에서 열리게되는北海道大博覽會에 教育館을 設置하야 敎育의 産物을 紹介하기로되어 [illegible] 忠北道에서는 道內三個公立普通學校의 兒童作品을 出品하기로되어 道當局에서는 當學校에 對하야 出品을 [illegible]하라고하는바 出品하게될 學校는 다음과갓다고한다

淸州郡江外公普校 石器

槐川郡靑川公普校 藁製品

堤川郡白雲公普校 木工品

仁丹宣傳隊朝鮮巡廻

仁丹朝鮮宣傳部에서는 夏期宣傳次로 全朝鮮一巡隊를 組織하야 各地巡廻中인바 同隊員八十餘名은 三十一日本社를 來訪하엿섯다 (寫眞은同隊員)

光陽郡漁獲高

【光陽】全南道內에서 水産地로 有名한 光陽郡의 昨年度漁獲高를 調査한바에 依하면 無慮三十萬圓에 達한다는바 此等 水産物을 種別로보면 海苔가首位오 그다음은牡蠣、鯔、鮑等이라한다

◆產◆業◆短◆信◆

▲大邱 朝鮮林業開發會社는 旣報와如히 資本金二千萬圓(四分之一拂込)으로서 組織케되어 慶北道에 對하야 二千株의配當을 하얏스므로 方今 慶北道當局에서는 株主募集에 工作中인데 慶北道는 榮州에 出張所를 設置하기로 決定하엿스며 同社에 貸付할 本道內의 國有林은 奉化、榮州、醴泉、英陽等의 四個郡으로 總面積은 七萬七千餘町步라한다

▲三千浦 三千浦邑漁業者 [illegible] 株式會社는 資本金十萬圓의 [illegible] 終了하고 去二十日 三千浦邑西里 木下商事會社의 漁具部를 [illegible]하고 日本內地各方面의 [illegible] 大量購入하얏는데 營業種目은 漁網及船材木과 漁船具과 漁業附屬品等이라한다

▲忠州 忠州邑[illegible]里農業組合의 昨年中實績은 極히良好하야 今年度에는 工場擴張、機械增設을하고 農村婦女들을 雇傭하야 農村副業에 一助가되게하고저 道當局에 事業擴張費補助로 一千七百圓을 申請하얏든바 아직까지 아무通知가업스므로組合役員金命漢氏는 道當局係員을 訪問하고 補助를 要求하얏다한다

質疑

◇種豚販賣所

問 小生이 養豚業을 經營코저하올는데 種豚販賣所 數個所를 下敎하시옵소서 (釜山府北一町 一讀者)

答 種豚은 近年外地로 輸出을 하는데 各地共히 不足狀態인데 第一安全한 方法으로는 道、郡의 畜産係에 依賴하시는것이조흘듯합니다。

日用商品市況

▲漢藥不變 草材는 目下 採取期임에 不拘하고 當局의小藥採取禁止로 出廻가 減少되고잇스며 要도 夏期閑散을 向하고잇는만큼 激減을 보고잇는바 이에伴하야 時勢도 不變狀態로 保合가다 三十一日 京城時勢는 大體다음과갓다

開城人蔘(一斤) 一等 二等 三等 [illegible]

錦山人蔘(一匣) 一等 二等 品切 (以下單位斤)

天麻	[illegible]	赤箭	品切
白朮	[illegible]	蒼朮	[illegible]
狗脊	[illegible]	巴戟	[illegible]
遠志	[illegible]	仙茅	[illegible]
玄參	[illegible]	地楡	[illegible]
丹參	[illegible]	紫草	[illegible]
白茯	[illegible]	黃連	[illegible]
胡黃連	[illegible]	黃芩	[illegible]
桑白皮	[illegible]	柴胡	[illegible]
前胡	[illegible]	防風	[illegible]
羌活	[illegible]	獨活	[illegible]
升麻	[illegible]	苦參	[illegible]
白鮮皮	[illegible]	延胡	[illegible]
貝母	[illegible]	龍膽	[illegible]
細辛	[illegible]	川芎(土)	[illegible]
白芷(唐)	[illegible]	白芍藥	[illegible]
良薑	[illegible]	白豆蔻	[illegible]
砂仁	[illegible]	益智仁	[illegible]
肉豆久	[illegible]	破古紙	[illegible]
鬱金	[illegible]	莪朮	[illegible]
香附	[illegible]	藿香	[illegible]
澤蘭	[illegible]	薄荷	[illegible]
荊芥	[illegible]	蘇葉	[illegible]
紫蘇	[illegible]	蘇子	[illegible]
茵蔯	[illegible]	益母草	[illegible]
胡芦巴	[illegible]	蒼耳子	[illegible]
麻黃	[illegible]	木賊	[illegible]
燈心	[illegible]	生地黃	[illegible]
牛膝	[illegible]	白葵花	[illegible]
決明子	[illegible]	車前子	[illegible]
連翹	[illegible]	篇蓄	[illegible]
大黃	[illegible]	附子	[illegible]
大戟	[illegible]	白附子	[illegible]
南星	[illegible]	半夏	[illegible]
兎絲子	[illegible]	沙參	[illegible]
白片豆	[illegible]	五味子	[illegible]
使君子	[illegible]	瓜蔞仁	[illegible]
天花粉	[illegible]	葛根	[illegible]
天門冬	[illegible]	白何首烏	[illegible]
通草	[illegible]	木通	[illegible]
桔梗	[illegible]	黃芪	[illegible]
知母	[illegible]	黃精	[illegible]
忍冬	[illegible]	金銀花	[illegible]
桂皮	[illegible]	肉桂	[illegible]
辛夷	[illegible]	桂枝	[illegible]
丁香	[illegible]	沈香	[illegible]
烏藥	[illegible]	吳茱萸	[illegible]
龍腦	[illegible]	大腹皮	[illegible]
黃栢	[illegible]	沒藥	[illegible]
杜冲	[illegible]	厚朴	[illegible]
枳實	[illegible]	巴豆	[illegible]
梔子	[illegible]	山茱萸	[illegible]
金櫻子	[illegible]	郁李仁	[illegible]
五加皮	[illegible]	枸杞子	[illegible]
牧丹(大)	[illegible]	[illegible]	[illegible]
琥珀	[illegible]	[illegible]	[illegible]
竹葉	[illegible]	白芥子	[illegible]
竹茹	[illegible]	[illegible]	[illegible]
乾薑(土)	[illegible]	覆盆子	[illegible]
龍眼肉	[illegible]	蓮肉	[illegible]
神曲	[illegible]	麥芽	[illegible]
五倍子	[illegible]	龜板	[illegible]
鹿角膠	[illegible]	朱砂	[illegible]
石膏	[illegible]	滑石	[illegible]
硫黃	[illegible]	白礬	[illegible]
[illegible]	[illegible]	[illegible]	[illegible]
甘草	[illegible]	中甘	[illegible]
白茯苓	[illegible]		
上白伏神	[illegible]		
鹿皮	[illegible]		
熟地	[illegible]		
枳殼	[illegible]		
鹿茸	[illegible]		
熊膽	一分 [illegible]		
麝香	同 [illegible]		
竹瀝	小瓶 [illegible]		
燕窩	上一斤 [illegible] 中一斤 [illegible]		

【天一藥房調査】

아픈곳에 발느면 곳낫는

サロメチール 사로메지-루

神經痛 류-마지스

진영이홉으ㄷ룩 들연ㄷ 통을주는 신경통·류-마지스(통풍)의 발작시에는 사로메지-루를 조곰발느시고 살ㅅ 문질느시면 암마의 物理作用과 强力한藥物의滲透作用으로 병근원에作用하야 향기로운 약냄새와함께 상쾌한기분이 몰며 그럿케 심하든고통이 곳개입니다 더구나 약을발는후 끈적거리지안코 남보매에 [illegible]키안흠으로 사용하시기에 편합니다

두통 치통에

요새에는 드롱 현기증 변두머리 치통을앓키쉬우니 이런때에 흔히 약을 먹어서 곳치시라고 하시나 어것은 위장에 속병을 남겨주거나 인이 백이기쉬우니 사로메지-루는 그런법이 도모지업고 곳낫습니다

담결니는곳에

다디미질 바누질 빨래들안저서하시다가 일어나실때 [illegible]기고 쑤시며 [illegible] 류-마지스에는 잇지마시고 本劑를 조곰 발느시면 곳나어 편하시게됩니다

家庭應急常備藥

으로 어느家庭에도 한개식준비하여두시어서 갑작히 압품을 늣겨서 참지못하실때 평지 낙상 멍든곳 담결니시는때 허리와 다리가 쑤시고 절니며 압흘때 피부가 가려운병에 목이압흘때 조곰발느시면 향기려운 약내와 함께 장쾌한氣分이돌고 곳낫는약입니다

定價…五十錢·一圓·二圓五十錢

全道藥房에서販賣합니다

東京市日本橋區本町

賣元 株式會社 田邊元三郎商店

漁業의覇王정어리 二千萬圓을突破

昨年中의咸北全道總決算

그中六割은淸津生産

【淸津】작년도중의 정어리(鰮)가공업(加工業)에 대한 총결산은 함북온유비수산조합(咸北鰮油肥水産組合)의 손으로 작성중에잇든바 이제그결과를 보면 총액이 천만원을 돌파하고 가공지별(加工地別)로보면 청진이 그절반을 차지하고 그다음으로 어대진(漁大津) 웅기(雄基) 성진(城津)의순서로되여잇다 가공지별 생산액과 가공종별(加工種別)의 액수를보면 다음과갓다

▲加工地別生産額
淸津 一一、四七七、○○○圓
漁大津 四、三六四、○○○
雄基 一、八九○、○○○
城津 一、二九三、○○○
計 二○、○二四、○○○

▲加工種別生産額
鰮油 一一、二四一、○○○圓
鰮粕 六、四八一、○○○
밀 一、三○一、○○○
合計 二○、○二四、○○○

土佛像陸續發現

元五里寺發掘隊第二段工作

城趾發掘을計畫

【平壤】고고학계의 시청과 흥미를 집중한가운데에서 발굴공사를 진행중이든평원군덕산면 원오리(平原郡德山面元五里)고구려사지(高句麗寺址)발굴공작은 이십오일부터 아직까지 경험해보지못한 처녀층에 긴장과흥미가 쏘다지는 첫호미를 넘흔이래돌연히 활기를 띄엿섯고 고구려사지의 전모를알수잇게되엿슬때에 토성리(土城里) 고구려성지를 발굴하기위하여 잠시이발굴공사는 중단하게되여 현장에출장햇든 소천(小泉)전구(田窪)량연구소원은 이십구일갑작이도라왓다

그런데 소천 평양박물관장의 이야기를 드러보면 다음과가튼 흥미를 어르키게한다

원오리고구려사지 현장의발굴은 가장순조롭게 진행되든중이 십오일에 이르러 갑작이 호미끄테 부드치는것이잇섯다

그것은 고구려시대의 사지의 진흙이 화재통에 떠러저 땅속에 무친것으로 실로이때부터 이양의 흥미를 집중한가운데에서 도굴이나 도부락민의 무심한상처도밧지안흔 전연처녀층(處女層)인것을 기뻐하는가운데에서지하사척가량파헤치자 평방범위에서 고구려사원의 귀중한기와가매몰되여잇는것을발견하고 발굴대는 개가를부르면서 더욱발굴공작을 계속한결과이번에는 그아래에서 기둥을 세웟든 초석(礎石)과 주위측석(側石)의 렬(列)이 속속발견되엿고 동시에 떡도귀중한 그리고 가장붉은토사룰가지고잇는 토불(土佛)이 수업시 출토되여 이새다른불상등의 발견으로 발굴대원은 극도의감격과흥분을가지게햇스나 우에와가튼리유로 발굴공사는 일단중지하고 우기(雨期)를지난후 가을부터다시현장과 부근일대를 발굴키로되엿다

지금까지의 발굴공작으로 고고학상 극히중요한 고구려의사원의전모는 아직모르지만 일모만이라도 알수잇게되여 아프로의발굴을 고대하게되며 학계의 시청과연구가 집중되고잇다

妾殺害犯에게 十二年役求刑

【新義州】렵총으로 안해를총살(銃殺)한사건─ 楚山郡江面東昌洞五○○ 獵師 金源官이라고부르는 金官根(四七)의 살인사건(殺人事件)에대한공판(公判)은 지난이십팔일오후한시 신의주지방법원 제일호법정에서 길천(吉川)재판장주심 좌야(佐野)검사 립회로 개정되여 징역이년의 구형(求刑)이잇섯는데 사건의내용은 다음과갓다 피고는 소화십일년음력 십칠일부터 피해자인 김정환(金丁煥)(二二)를 첩으로 마지하야 동거하든중 피해자가 피고와동거하기가 실혀서 십이월따서 무단외출하야 운산군북진면삼산동(雲山郡北鎭面三山洞) 일백구십삼번지 김구봉(金九鳳)의 처로 동거하든바 이를탐지코 피고가 달려와집으로 가자고 강청하엿스나듯지안흠으로 자기렵총으로 저격총살한것인데 언도는 오는일일로 결정하엿다 한다

朝鮮橫貫西部線 長、鳥鐵道期成

沿線各地熱狂的歡呼

【長項】오백만원의 호대한공비로 대장항을 목하착착건설중인바 충청도의탄토항(呑吐港)으로서는 현재에 집산되는물산만가지고는 도저히항구를 건설햇자소용이업슬만한 정도임으로 조장철도가 무엇보다도 긴급하다하여 더욱이 충청남북도산업개발상으로보아도 산업경제선부설이 절대필요하게되여 장항기자단에서는 일행오인이 지난이십삼일부터 사일간 예정연선각지를 시찰햇든바 분기점 조치원(鳥致院)을 비롯하야 공주(公州) 부여(扶餘) 홍산(鴻山)등지의 유지들은 전기횡관철도에 대하야 열광적환호로 근간에구체적 운동을 전개하기로하자고하엿다 한다

南大川兩岸에 無許可堤防築造

下流地方地主等反對

【咸興】함남도토목과에서는 이십팔일북청(北靑)에대하야 그군가회면중리(佳會面中里) 구내남대천하천부지(南大川)내에 무허가로 제방을 방축한것에잇는데 이것을 지급히조사하는동시 그영향에따라서 즉시 철회시키라는것을 엄중단속하얏다 이무허가제방은 그하천의 량안(兩岸)류역의전답(田畓)을 방호(防護)하기위하야 량안관계주민들이 서로 약백여간식 방축한것인 이제방으로말미아마서하폭(河幅)이극히좁아저서 구비처흐르는 수세(水勢)로 말미아마그하류지방이수마(水魔)의 유린을당할수박게 업는상태에잇다고하는데 이러케사리(私利)를 위하야 일반에게 막대한위협을주는무허가 제방에대하야단연철회시켜강경한태도를취하기로되얏다 한다

各地의端午노리

運動會、鞦韆、脚戲、各種競技

【甕津】황해도옹진군마산시민의 주최와 본사옹진지국후원으로 오는단오가절을 복하야씨름과운동회를 개최한다는바 역원의씨명과상품은 아래와갓다고한다

會長張春河 副會長朴昌大 總務安達吉 高明錫 庶務金昌厚外六名 施賞係金科衡外四名 顧問吳都守 上田署上 會計安運吉 尹河平 記錄係朴憲說外六名 接待係金淸欄外三名 設備係林貞完外九名 競技委員安運吉外七名 脚戲係(審判員)金昌厚外五名 運動係(審判員)金榮浩外七名(以下略)

【野翠】취야지방에서는 단오가절을기회로 일반시민들의 위안을 위하야시내소방조의 주최와당지본보지국의후원으로 오는음력오월오일광장에서 각희(脚戲)와 추천(鞦韆)대회를개최하는데 상품은다음과가트며 야간여흥으로는조선활동이잇다고한다

賞品 脚戲部 一等大牛 二等中牛 三等小牛 鞦韆部 一等金指環 二等銭臺 三等洋傘

【長箭】외금강장전항의 단오노리는씨름 그네 야구 축구 륙상경기등의 가장규모가큰전조선적대회로 벌서부터레년에업든 성황을예기하고잇는데 지난이십오일 오후팔시부터 본사장전지국원하에서 시민대회를 최영복(崔永福)씨댁에서열고 다음과가튼사항을 결정하엿는데 경기일순과 대회위원은 아래와갓다

一、陰五月四日=野球大會
一、同 五日=鞦韆 씨름
一、同 六日=陸上競技
一、同 七日=籠球大會
大會委員(省略)

【博川】평북박천에서는 체육장려와 농민위안을위하야 오는륙월십삼일부터 삼일동안을두고 시민운동 각희 추천대회를 개최한다는바 운동회에는특히 이채를내일것은만여시민이 다년숙망이든 보통학교생도천여명의 마스께임 라듸오체조 여생도의 묘기를보여주는유히등 실로박천운동장이 환락의 바다를이루울것으로 벌서부터인기는 비상히고조되고잇다한다

新義州體育會主催 脚戲와鞦韆大會

＝各部署와役員等도決定＝ 本報新義州支局後援

【新義州】신의주체육회(新義州體育會)에서는 본보신의주지국후원으로 오월(단오가절)을기하야 전조선각희(脚戲)추천(鞦韆)대회를부외마전동(麻田洞)광장(廣場)에서 개최하기로되여 방금준비에분망중인데 대회역원급 부서는다음과갓다

總裁金基洞 會長車昌洞 副會長鄭元燮 施賞委員 獨孤烈外十二名 審判委員 孫斗星外二名 競技委員金景福外三名 宣傳記錄委員劉道順外七名 準備委員金景福外四名 接待委員李昌楊外十一名 救護委員東洋醫院 靑山醫院 普濟委員 少年軍各團體 本會顧問崔昌朝 李經通 高秉哲 金洙一(無順)

宣川支局後援 씨름大會

【宣川】선천 체육회(體育會)주최 본보 선천지국후원의『전조선 씨름대회』는 오는 륙월십삼、십사、십오、삼일간 당지 공설운동장에서 거행하기로 되엿는데 레년을 밀우어 금년도 성황을 예상할수잇스며 부서는다음과갓다

會長 宋義楨 總務 吳鉉琦 金基輔 指揮長 文興善 魯淵豐 會計 魯淵豐 記錄係 金泳煒 顧問 金義鉉 李昌錫 吳錫甲 李鳳燦 金昌善 金景熙 金成彦 魯昌麟 梁濟明 吳錫殷 洪致業 朱贊則 李永賛 救護係 宣川美以病院 金尙伯 金淸連 金基瀅 朴尙熙 崔治連 洪文壁 金聖玖 朴義京 吳殿泰 設備係 李贊弘 魯得麟 李泳寶 田文榮 金淸運 施賞係 安時弘 金相鳳 朴根玉 崔治連 吉 金聖鐵 魯允烈 金應熙 李春基 魯炳 張應轉 朴熙純 李用彬 審判係 李京彬 全康德 金得德 金允根 車楨

自轉車競技大會

全朝鮮─男女

端午節을卜하야

群山支局主催

【群山】본보군산지국주최와 전조선남녀자전거대회(第二回全朝鮮男女自轉車競技大會)를 군산양사(兩社)의후원하에 음오월단오일을기회하야 재사회남녀추천대회(第四回男女鞦韆大會)를 군산공원(公園)광장에서 도동일(?)시간에 어서회합은 제이회전조선 남녀자전거대회(第二回全朝鮮男女自轉車競技大會)를 군산공설운동장에서 개최하기로한바 벌서부터 인기가비등하다고한다

◇鞦韆大會
一、日時 六月十二日午前十一時
一、場所 群山公園廣場
一、申請金 男子一圓女子五十錢

◇自轉車大會
一、日時 六月十九 廿兩日間
一、場所 群山公衆運動場
一、申請期日 六月十七日까지
一、賞金 男子一流五十圓 二流三十圓 三流十五圓女子二十圓

◇賞品 男女間一等부터五等까지

自轉車大會

【鳥致院】경부선조치원(京釜線)에서는 오는유월칠일간 동양자전거점(東洋自轉車店)·장차동자전거점(張次童自轉車店)·동화백화점(東華百貨店)·천우당약방(天佑堂藥房)연합주최와 본보조치원지국(本報鳥致院支局)후원으로 전조선자전거 경기대회(全朝鮮自轉車競技大會)를 개최한다

一流一着 優勝旗 一金四十圓 其他副賞
二流一着 優勝旗 一金二十圓 其他副賞
三流一着 優勝旗 一金十圓 其他副賞
以外에도 各等級에依하야賞品及賞金贈呈

朝滿自轉車會

盛況裡에閉幕

【新義州】신의주자전거상조합주최본보신의주지국후원의 조만자전거경기대회는 기보와가티 지난이십오일 각류선수의 예선을마치고 이십칠일 전일에 계속하야 개회하얏다 이날도 가는비가 오락가락하얏스나 조선과만주로부터 일류선수들만이 모힌 이장쾌한경기를 구경코저 모혀드는사람은 수만명에 달하얏다 오전까지 예선을 끗마고 오후부터각류선수의 결승이 잇섯는데 환호박수의 소래는 국경천지를울직이는듯하얏다 오후일곱시반까지 경기를 끗마고 각각상품을 수여한후 무사히 폐회하얏는데 각류결승에 입상된선수는 다음과갓다

▲三流選手決勝
一着 張興學(黃州)
二着 藤 本(新義州)
三着 桂寬昇(新義州)
四着 朴成信(同)
五着 田進成(平壤)

▲各都市對抗決勝
一着 朴成烈(沙里院)
二着 金銀壤(新義州)
三着 韓仁成(順川)

▲코ー스타ー選手決勝
一着 金吉洙(龍川)
二着 文大厚(新義州)
三着 鄭元哲(新義州)
四着 金利壽(義州)
五着 黃泰龍(義州)

▲二流選手決勝
一着 李玉涉(黃州)
二着 李萬永(平壤)
三着 田邁成(平壤)

▲女流選手決勝
一着 金玉花(沙里院)
二着 朴鳳玉(新義州)
三着 金順愛(新義州)

△一流選手決勝
一着 朴成烈(沙里院)
二着 韓仁成(順川)
三着 金平河(沙里院)

"産組二等事務擴大는 中小商業의壓迫"

元山商議의提出할議案

【元山】원산상공회의소(元山商工會議所)에서는 오는륙월중순경성에서 개최할 조선상의총회에제출할 건의안을 작성중인데탈문하면 그의안은 다음과갓다고한다

최근농회 산업조합 금융조합 식산계등의 사업범위의 확대진전에따라 일반상인이 항수항상 업령역이 협소해저서 이대로오래계속하면 상인을 파멸에유도할우려가잇다。

축농가의 비료 농구 서속 소곰 해산물을 비롯하야 비누석냥에 이르기까지 공동구입을 잡행하는 결과 상인의영업을 잠식함에 이르게되며 작금 서속매가 적어하산하게되는것은 이영향이라보는터인즉 천체한중소상공업자의 구제를 위하야는 상기기관의사업을 적의완화하는동시 상인의영업을 압박치안는록 해야되겟다는것이다。

一日四五十錢버리에 生命바치는鑛夫

二十八日長淵鷄林鑛山서도

火藥爆發로三名重傷

【長淵】계속발생하는금광사고! 죽는사람 상하는사람 영구한불귀자가 되는사람 금광렬의 왕하로의 품삯사오십전을 위하야 성에뛰들하서 희생자、실로만흥은 일반의 주지하는바 사실이여니와 지난이십팔일 장연군락도면계림광산(長淵郡樂道面鷄林鑛山)에서 작업중이든 인부세명이 중경상을당하여 장연제중병원유경익(劉敬翼)씨의 응급수당을 바덧다는바 그후에제일코중상을입어 생명이 위독한 윤흥삼(尹興三)은 곳 해주병원에 입원치료 중이라하며 칠남리 조구출(趙南里)(一七) 송화군률리면신촌리 김문영(松禾郡栗里面新村里金文榮)(二四)광인은 장연읍내에 서일려관에 투숙하고 제중병원에단니며 치료중이라는데 금번사고는 화약폭발로말미암아 그와가튼중경상을 당하엿다는바 속출하는금광사고로말미암아 물의가분분하다

國稅累增에나타난 北朝鮮의躍進相

今年度負擔額은五百八十二萬六千圓으로

四年前에比하야約倍額增

【咸興】약진북조선의반영은 국세의격증으로도 볼수잇다 함흥세무감독국(稅務監督局)관하의국세부담은 매년두진적으로 격증하고잇스니 금년의국세부담액오백팔십이만육천일백원의거액에달하는데 이것은 사년전소화구년의 이백륙십일만오천백삼십원에비하면 실로사년동안에 약배의큰격증을 뵈우고잇스며해가갈수록 축년격증의한거롬을것고잇다 이제년도별로보면 다음과갓다

九年 二、六一五、五三○圓
十年 三、二七七、○一一圓
十一年 四、二六○、一四一圓
十二年 五、八二六、一六一圓 (豫算額)

振興會幹事가 公金을橫領消費

鶴田振興會의醜態

【長城】전남장성군진원면학전리(長城郡珍原面鶴田里)에잇는 농촌진흥회(農村振興會)가 군면당국의지휘로 설립된지 이미오래 되는터인데 그중간사의한사람인 송기호(宋基鎬)(?)가 각집에서 간신히 의무저금한일백오십원을 돌려다가 수차주색에 소비한사실이발로되여 이래장성서에서엄중한취조를하든중 불일간일건서류와함께 송국되리라는데 일반은 군면당국에서 엄중한감독이잇기를 바란다고한다

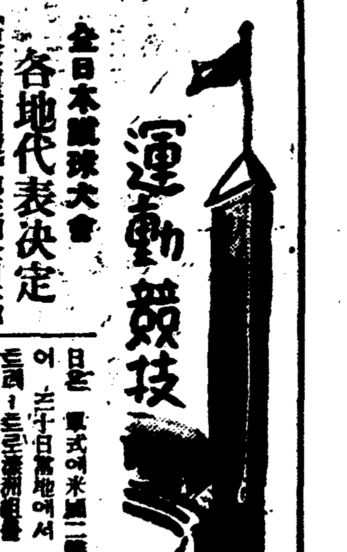

運動競技

全日本籠球大會 各地代表決定

【東京電話同盟】第三回全日本籠球選手權大會는 來十一、十二、十三의 三日間神宮競技場에서 擧行할터인데 이大會에出場할 各地代表는、前年度優勝의 立敎를비롯하야 關東、關西、九州의神戶商大、大阪俱樂部、本社키ー俱樂部等의 五團體로 決定되엿다 한다

떼杯아메리카존 米國이優勝

【포ー레스트힐스三十日發同盟】떼杯米國對濠洲戰第二日은 單式에米國二勝의 勝利를 어더 三十日當地에서 擧行한바 스트레ー트로濠洲組를 一蹴하야 結局米國이「아메리카존」에優勝하엿다 이리하야인터ー존에出場權을 獲得하엿다 成績은如左하다

밧지 메코ー (米) 七―五 六―一 八―六 (濠洲) 그로포ー드 맥그라ー

滿洲遠征中의 鐵道硬式庭球連勝

鐵道局硬式庭球部에서는 第三回鐵道交驩庭球戰에 二十六日京城發列車로 遠征에 올랏다함은 旣報한바어니와 同軍은 二十九日의 複式戰에는 三對零으로 三十日의 單式戰에는 五對一로

13歲少年 마라손優勝

【群山】지난五月二十四、五兩日間當地公設運動場에서열리엇든 群山市民大運動會의最終種目인 二十粁마라손은 萬餘觀衆注視裡에 열렷는바 今年群山普校第五學年在學中인 當年不過十三歲의李光必君이 所要時間一時五分으로 勇敢스럽게「렌」을 끈엇다 이날李君은地方에서 參加한마라손에 名將柔安 金明龍君을 約六分동안이나 떠러트려餘地업시 壓倒的으로 第一着을 차지하야 一般觀衆으로하야금 感激의눈물을 머금게하엿는데 李君은 將來의 마라손이라면 더욱 이方面으로 힘쓸터이라한다

(驚異的記錄을지은李少年)

京城帝大水上軍快捷

第九回京城帝大對九州帝大의 對抗水上戰은 三十日午後一時부터 京城帝大풀에서 열린바 結局四十三對二十六으로 京城帝大軍이 快捷하엿다

銀行團軟式野球戰績

商銀對殖銀軟式野球戰은 二十九日午後三時四十四分부터 獎忠壇球場에서 열린바 結局三對一로 殖銀軍이 이겻다

東京選手權大會

【東京電話同盟】日本陸上競技聯盟에서는 三十日午後六時부터 丸之內事務所에서 緊急理事會를 열고 河合名譽主事以下各理事 常務委員이 出席하야 來六月三日에 開催할 東洋競技臨時總會에 關하야 陸聯으로서의 態度를 協議한結果、「滿洲國參加」要求를 容認하야 假令比律賓側이 選手를 派遣치안는다 하여도 旣定한 方針대로 明年大阪에서 第一回東洋選手權大會의 開催를 要求할것을 決議하고、來三日에열릴 東洋委員會에서 이뜻을 小山委員으로부터 言明하기로되엿다한다

今日의行事

▲野球=京城實業野球리ー그第七日…遞信局對殖銀第二回戰 午後四時半 京城球場(觀覽無料)=넥트後面四十錢、普通二十五錢、學生十五錢

▲府營水泳場開場式=京城府營水泳場의 今年度開場式은 午後二時부터 擧行한後 一般에게 有料公開할터이다

◇中等庭球大會에 優勝한 高普軍 (昨日運動欄參照)

謹告
昆陽分局 位置 泗川郡昆陽市 分局長 崔榮範
神戶支局 電話 葺合七○七○番 右移設
吉林支局 入道溝分局長 陳宗煥 右新任
金堤支局 芙蓉分局長 金敬述 右新任
間島支局 頭道溝分局長 朴東龍 右新任
元山支局 文平分局長 金炳入 右新任
黑橋支局 總務兼記者 丁聖鎬 記者 李炳烈 寫眞班記者 金宗淳 顧問 閔基元 右新任
楠亭分局 記者 金榮坤 右新任
中江鎭支局 記者 咸基鉉 集金員 李春澄 右新任
新溪支局 總務兼記者 廉斗仁 右新任
沈村分局 總務兼記者 金善興 右新任
靑山支局 記者 安錫九 右新任

今般本社에서左와如히支局을變更하엿사오니照諒하시압 朝鮮日報社 白
慈山支局 位置 平元線慈山驛前 右任支局長 金昌烈
依願解任 李善郎

今般本社에서左와如히分局을設置하엿사오니照諒하시압 朝鮮日報社 白
新東分局 位置 始興郡新東面良才里 分局長 李民守
楠亭分局 位置 遂安郡楠亭市 分局長 林炳柱
蛟河分局 位置 京圖線蛟河市 分局長 沈光濱

社告
今般本社에서左와如히支局을設置하엿사오니照諒하시압 朝鮮日報社 白
注文津支局 位置 江陵郡注文津港內 右任支局長 崔燦斌

眞池洞
長壽山探勝團 募集
▲出發 六月十五日午前七時廿分
▲申請場所 朝鮮日報眞池洞支局
◇入會金 七圓五十錢也
◇主催 朝鮮日報眞池洞支局

聲山
大興寺觀光團 募集
▲出發 六月八日午九時
▲歸着 同 九日午後五時
◇會費 三圓五十錢(車費宿泊料並)
◇主催 朝鮮日報聲山分局

法聖浦
濟州視察團募集(延期)
▲時日 六月十日出發同十七日歸着
▲國費 三十圓
◇主催 朝鮮日報法聖浦支局
◇後援 法聖浦體育會

靈光
第三回 市民大運動會
▲時日 六月六日午前九時부터
▲場所 靈光公普校運動場
◇主催 靈光商友會 靈光體育團
◇後援 朝鮮日報靈光支局

殷栗
全朝鮮脚戲大會
▲時日 陰五月五、六兩日間(雨天順延)
▲場所 殷栗牛市場
◇主催 殷栗市民一同
◇後援 朝鮮日報殷栗支局

居昌
郡民大運動會
▲時日 六月十三日(陰五月端午)
▲場所 居昌運動場
◇主催 居昌體育協會
◇後援 朝鮮日報居昌支局

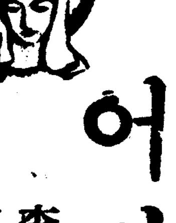

長篇小說 어머니

李箕永 作 鄭玄雄 畵 【52】

기아(棄兒)(四)

어느날 저녁때 ─ 인숙은 유치원에서 도라오는길에 언제와가티 그골목으로 발길을 드려노앗다。

겨울철이라도 새해를 마지한 양력 일월의 빛나는 햇발은 어되인지 모르게 새봄의 기분이 떠도는것갓햇다。

그날은 일기가 조아서 오전의쌀쌀하든 치위가 녹지면서 저녁볏발이 따뜻하게 돌고 잇섯다。

쓸쓸한 거리에는 띠염 띠염 행인이 오락 가락할뿐이요、양지가 든 담밋흐로는 어린애들이 패패로 몰녀서서、연을 날리는 축에 팽이를 치는 축에 제각금 열중하고 잇다。

인숙은 이런 광경을 보며 무심히 그집압흐로 돌린 좁은 골목을 지나노라니까 바로 안집에서 어린 애를 얼느는소리가 녀녀히 들려온다。

어멈이 저녁을 짓는지 부억에서는 설거지를하는 놋그릇다루는 소리가 딸그락거리고 굴뚝에서는 거문연기가 푸여구역 나온다。석탄 연기다!

『둥기 둥기 둥선아!
날려가는 학선아!
구름위에 신선인가?
달속에든 월선인가?
하늘에서 떠려젓나?
땅밋흐로 내솟엇나?
어듸를 갓다인제왓나! 아가야가 내딸아가……깍꿍! 깍꿍! 아이그 고것 신통두하지……』

인숙이는 이소리를 듯자마자 그만 자기도 모르게 벽밋흐로 부터서서 귀를 기우렷다。뒤미처 그여자는 또 가둥이를 식힌다。

『가둥!가둥!가둥 가둥 에ー참 가둥이 잘한다、자 또 쭈쭈ー좀 해볼까……쭈쭈 쭈쭈ー에 쭈쭈ー도 잘하는군ー 아이고것 신통두해라! 내딸이지……』

인숙은 이런 소리를 연거푸 드를수록、고만 전신이 부르루 떨리며 어쩔줄을 모르겟다 월영이는 벌서 가둥이를 하도록 그동안에 컷슬까?인숙은 사방을 휘휘둘러보고 나서 다시 두귀를 기우렷다。

집안에서는 무엇을 하는지 아무소리도 안들린다。그때 밧씨부인은 간난이를 축켜안고 한참동안을 얼느다가 한입에 풀떡삼키고 실흔이 얼울 쪽쪽마추엇다。그리고나서 그는유모를 불는것이엇다。

『엄마야! 우리애기 젓주게!ー 오ー젓주지…우리아기 젓주고 말구! 젓먹구십허서 우는가!원……』

별안간 어린애 우는 소리가 때그르─하고 들엿다。부인이 너무 입울을 빠는바람에 질녀서간난이는 파르르 섬미가난모양이엿다。

『녜!드러갑니다!아이구 우룸소리가 영악도 하지!엇자면 그러케……』

안마당 수도까에서 더러힌 기저귀를 빨든 유모가 아기의우룸소리를 듯고 기급을 해서 드러온다。그는 졸부든 두손을행주치마 자락으로 썩썩 씻고나서 부인이 안어주는 애기를고히 바더안고 젓을 물린다。

간난이는 젓꼭지를 물드니허발을해서 쭉쭉빤다。부인은 젓먹을동안도 그새를 못참어서귀여운듯이 드려다보앗다。

두살먹은 아들을 떼노코 드려온 유모는 젓을 먹일때마다 복남이생각이낫다。복남이는 엄마나 어미를 그리워 할까?그는 아직 젓을떼지안엇지만 살기가 끈랍해서 유모를 구해온것이다。할수업시 그러기는햇지마는 어린 제누이에게 맷긴그것이 젓먹고십허할것을 생각하면 할수록 가심이 쓰리엿다。

그는 제자식을 두고서 남의자식에젓을 먹이고 잇는 자기의 신세가 애닯어서 간간이 남모르는 서름을 속으로 울고잇섯다。

그래도 한달에 먹고 팔원씩에나 그것이 어듸냐 십헛다。막버리를하고 사는 남편은 이지음 버리가 업어서 조석을편ー히 굶지안엇는가? 그래생각다못해서 이러케 유모를 구해온것이아니냐고!

그런데 다행한것은 주인여씨가 인정이 만허서 부리는 사람이라고 천대하지안는것과 식구가 단출해서 신역이 고디지안은것이엿다。

아무철 모르는 간난이는 지금 문밧에서 자기모친이 부려서서 우는줄도 모르고 유모의젓을 실컷 드리켜드니 그길로젓꼭지를 문채로 싹ー싹!잠이든다。

유모는 간난이를 아래목으로 눕히고 자기도 그엽흐로 버시감히누엇다。갓난이는 잠이오는대로 젓을 쪽쪽ー빨다가는쉬고 쉬다가는 다시빨군한다。유모는 가만히 젓꼭지를 두어번뜻다도되하다가 이러나서 하든것을마저해치우랴고 문밧으로 나왓다。

이때 문소리를드른 인숙은기급을 해서 고만 길거리로 쫏차가려 다라낫다。──